

BULLETIN DE LA PROPRIÉTÉ INDUSTRIELLE ET COMMERCIALE AU MAROC 2025

Janvier

CHIFFRES CLÉS

Création
d'entreprises

8 690

Noms
Commerciaux

15 705

Marques

2 817

Brevets
d'invention

189

Dessins
et Modèles
Industriels

529

BULLETIN DE LA PROPRIÉTÉ INDUSTRIELLE ET COMMERCIALE AU MAROC

CRÉATION D'ENTREPRISES

NOMS COMMERCIAUX (CERTIFICATS NÉGATIFS)

Du 01/01/2025 au 31/01/2025

CERTIFICATS NÉGATIFS (CN)

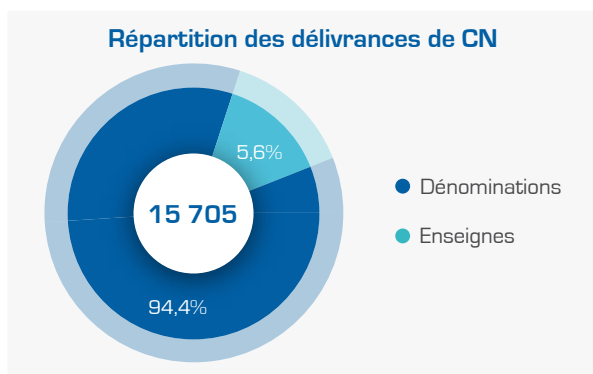

Le début de l'année 2025 est marqué par une forte augmentation de la délivrance de certificats négatifs, avec une progression de **21%** enregistré à la fin du mois de janvier 2025 en comparaison avec le même mois de l'année précédente.

94,4% de ces certificats négatifs délivrés, concernent les dénominations commerciales (**14 829**).

RÉPARTITION RÉGIONALE DES CERTIFICATS NÉGATIFS DELIVRÉS

La répartition régionale des certificats négatifs délivrés confirme la prédominance de la région de Casablanca - Settat avec **5 901** certificats négatifs délivrés, soit une part de **37,6%** du total, suivie de la région Rabat - Salé - Kenitra avec **2 256**. Quant à la troisième position, elle revient à la région Marrakech - Safi avec **2 031** certificats négatifs délivrés, tandis que la région de Tanger - Tétouan - Al Hoceima arrive en quatrième place avec **1 651** certificats négatifs délivrés.

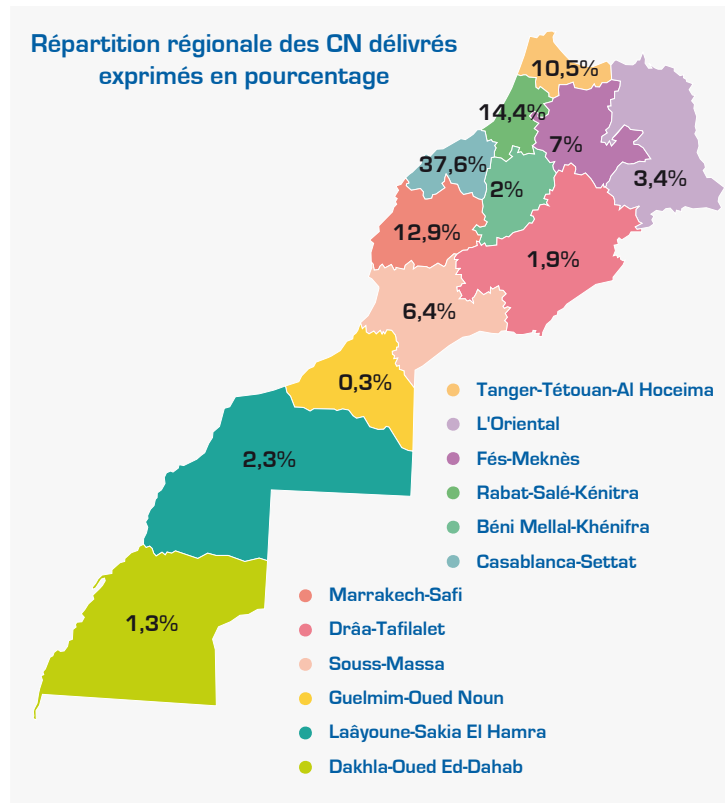

IMMATRICULATIONS AU REGISTRE DU COMMERCE (RCC)

Du 01/01/2025 au 31/01/2025

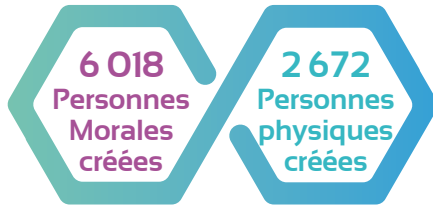
ACTIVITÉ DE CRÉATION D'ENTREPRISES
8 690
 entreprises
 créées

Au premier mois de l'année 2025, les créations d'entreprises ont enregistré une forte évolution de **22,8%** par rapport à Janvier 2024. Cette tendance est marquée par une hausse de **24,5%** des créations de personnes morales et de **19,3%** pour les créations de personnes physiques.

Avec une part de **69%**, les personnes morales constituent l'essentiel des nouvelles immatriculations.

RÉPARTITION DES PERSONNES MORALES PAR FORME JURIDIQUE

Le choix de la forme juridique par les créateurs d'entreprise a porté au premier niveau, sur la Société à Responsabilité Limitée à Associé Unique (SARLAU) qui représente durant Janvier 2025, **66,4%** du total des entreprises personnes morales créées, au même niveau enregistré pendant le mois de Janvier 2024. En 2^{ème} position arrive la Société à Responsabilité Limitée (SARL) avec une part de **33%**, suivie de la Société Anonyme (SA) avec une part de **0,12%**.

RÉPARTITION RÉGIONALE DES PERSONNES MORALES

Répartition régionale des créations d'entreprises personne morale			
Casablanca-Settat	2 456	L'Oriental	200
Rabat-Salé-Kénitra	790	Laâyoune-Sakia El Hamra	164
Marrakech-Safi	740	Drâa-Tafilalet	131
Tanger-Tétouan-Al Hoceima	588	Béni Mellal-Khénifra	120
Souss-Massa	353	Dakhla-Oued Ed-Dahab	102
Fés-Meknès	348	Guelmim-Oued Noun	26

La région de Casablanca - Settat arrive en tête du classement régional grâce à une part de **40,8%** du total des créations d'entreprises personnes morales, suivie de la région de Rabat - Salé - Kénitra avec une part de **(13%)**, et Marrakech - Safi en troisième place avec **(12,3%)**.

Les principales variations enregistrées durant Janvier 2025 par rapport à Janvier 2024, se présentent comme suit :

- **+ 49,4%** au niveau de la région de Casablanca-Settat;
- **+ 39,8%** au niveau de la région Fés-Meknès;
- **+ 34,4%** au niveau de la région Rabat-Salé-Kénitra;
- **+ 22,4%** au niveau de la région Drâa-Tafilalet.

RÉPARTITION RÉGIONALE DES PERSONNES PHYSIQUES

Répartition régionale des créations d'entreprises personne physique			
Tanger-Tétouan-Al Hoceima	482	Laâyoune-Sakia El Hamra	219
L'Oriental	328	Fés-Meknès	202
Casablanca-Settat	327	Béni Mellal-Khénifra	108
Souss-Massa	311	Drâa-Tafilalet	103
Rabat-Salé-Kénitra	246	Dakhla-Oued Ed-Dahab	59
Marrakech-Safi	233	Guelmim-Oued Noun	54

En Janvier 2025, la répartition régionale des nouvelles immatriculations des personnes physiques au registre du commerce, place la région de Tanger - Tétouan - Al Hoceima au 1^{er} rang, avec une part de **18%**. La région de l'Oriental occupe la seconde position avec une part de **12,3%**, et la région de

Casablanca - Settat se place en 3^{ème} position avec **12,2%** du total des immatriculations.

PROPRIÉTÉ INDUSTRIELLE

MARQUES DE FABRIQUE, DE COMMERCE OU DE SERVICE

Du 01/01/2025 au 31/01/2025

ORIGINE DES DEMANDES

Répartition des demandes relatives aux marques

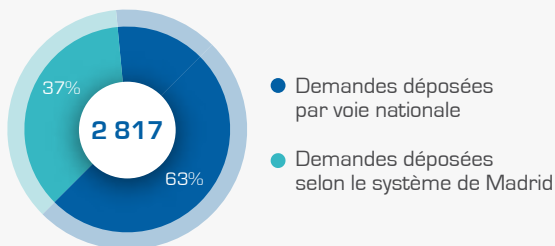

En janvier 2025, **1 808** demandes d'enregistrement et **1 009** renouvellements de marques ont été déposés. Ce total comprend **1403** demandes nationales déposées directement au Maroc auprès de l'OMPIC et **405** désignations internationales via le Système de Madrid. Les demandes d'origine marocaine constituent **68%** des dépôts, et les renouvellements effectués par voie nationale représentent **37%** du total des marques renouvelées.

RÉPARTITION RÉGIONALE DES DEMANDES MAROCAINES

Répartition régionale des demandes de marques exprimées en pourcentage

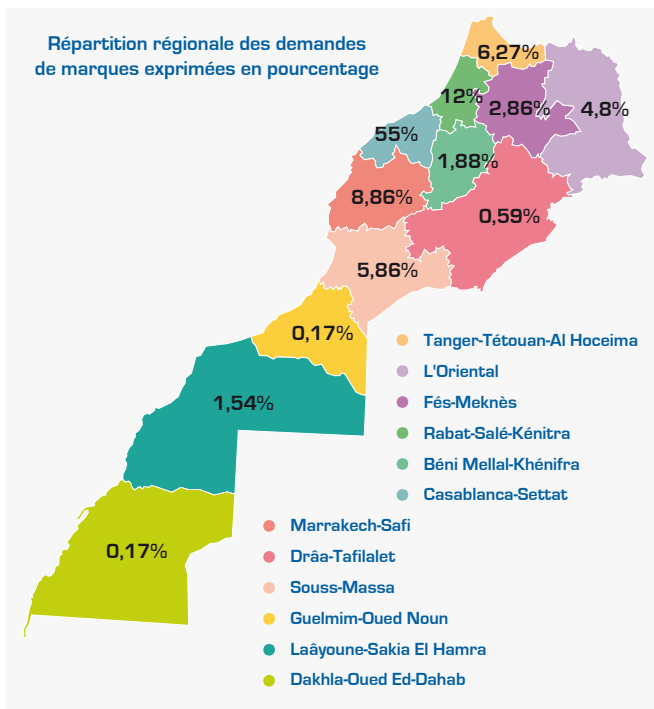

En janvier 2025, la région de Casablanca - Settat domine le classement des dépôts avec **55%** du total des demandes d'enregistrement, suivie par Rabat - Salé - Kénitra (**12%**) et Marrakech - Safi (**8,8%**).

Top 5 des classes des produits et services selon la classification de Nice

top 5 des classes des produits et services selon la classification de Nice	
3 - Produits cosmétiques et préparations non médicamenteuses	20%
5 - Produits pharmaceutiques et vétérinaires	17%
35 - Publicité, gestion des affaires commerciales	14%
41 - Éducation; formation; divertissement; activités sportives et culturelles	12%
30 - Café, thé, cacao, sucre	10%

En Janvier 2025, la classe 3 (Produits cosmétiques et préparations non médicamenteuses) est en tête du classement avec une part de **20%**, suivie respectivement par la classe 5 (Produits pharmaceutiques et vétérinaires) avec **17%** et la classe relative aux services de publicité, gestion des affaires commerciales avec **14%**. La 4^{ème} place est occupée par la classe 41 (Éducation; formation; divertissement) avec une part de **12%** et la 5^{ème} place par la classe 30 (Café, thé, cacao, sucre) (**10%**).

PROCÉDURES POST-DÉPÔT/ENREGISTREMENT

332 Oppositions à l'enregistrement d'une marque

82 Inscriptions sur le Registre des Marques (Cession, Licence, ...)

*Le système de Madrid permet l'enregistrement international des marques dans plusieurs pays (131 pays).

BREVETS D'INVENTION (BI)

Du 01/01/2025 au 31/01/2025

ORIGINE DES DEMANDES

Au cours du premier mois de l'année 2025, l'OMPIC a reçu **189** demandes de brevets d'invention, dont **21** demandes d'origine marocaine, et **168** demandes d'origine étrangère.

Les demandes d'origine marocaine ont connu une évolution de **17%** par rapport au mois de Janvier de l'année 2024.

56 brevets d'invention ont été délivrés au cours du premier mois de l'année 2025.

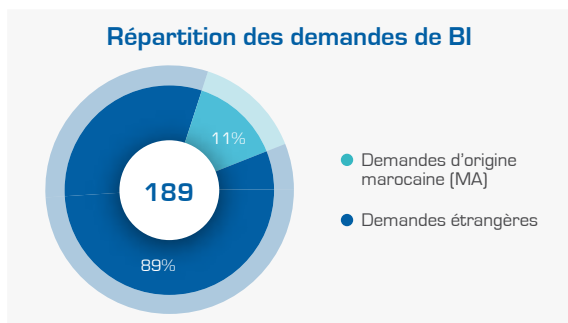

56
Brevets délivrés

TOP 5 DES DOMAINES TECHNOLOGIQUES

Top 5 des domaines	
Produits pharmaceutiques	33%
Biotechnologie	14%
Chimie fine organique	9%
Machines et appareils électriques	9%
Manutention	7%

Au terme du premier mois l'année 2025, le secteur des produits pharmaceutiques arrive en tête du classement en matière de dépôts de brevets d'invention, avec **33%**, suivi par le secteur de la biotechnologie avec **14%** et le secteur de la chimie fine organique et les machines et appareils électriques avec **9%** chacun.

RÉPARTITION PAR TYPE DE DÉPOSANT (MA)

Le classement par type de déposant des demandes d'origine marocaine pour le mois de Janvier 2025, confirme la place des universités marocaines en tant que premier déposant des brevets, avec une part de **50%** suivi des entreprises avec **27%** et les personnes physiques avec **16%**.

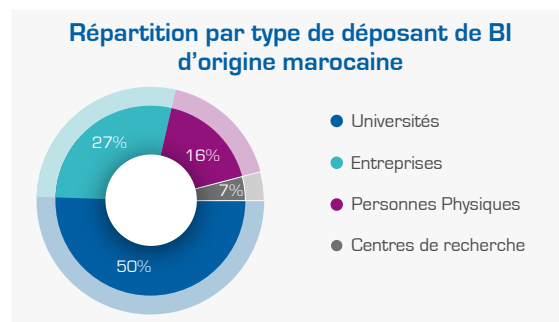

DESSINS ET MODÈLES INDUSTRIELS (DMI)

Du 01/01/2025 au 31/01/2025

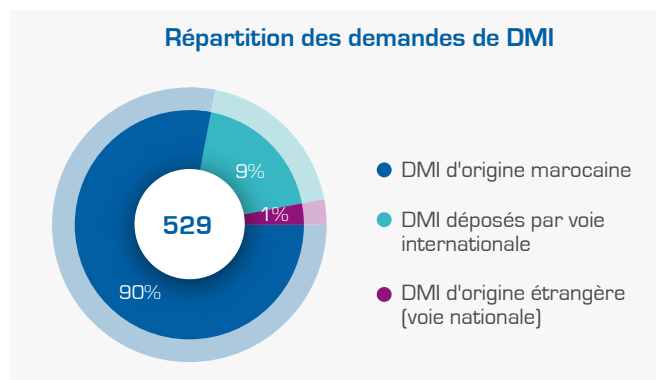
ORIGINE DES DEMANDES

Durant la période allant du 1^{er} au 31 janvier 2025, les Dessins et Modèles Industriels (DMI) déposés sont au nombre de **529** DMI, avec une baisse de **14%** par rapport à la même période de 2024. **90%** des DMI déposés sont d'origine marocaine.

Concernant les DMI d'origine étrangère, **9%** du total des DMI a été déposé par le biais du système de La Haye*.

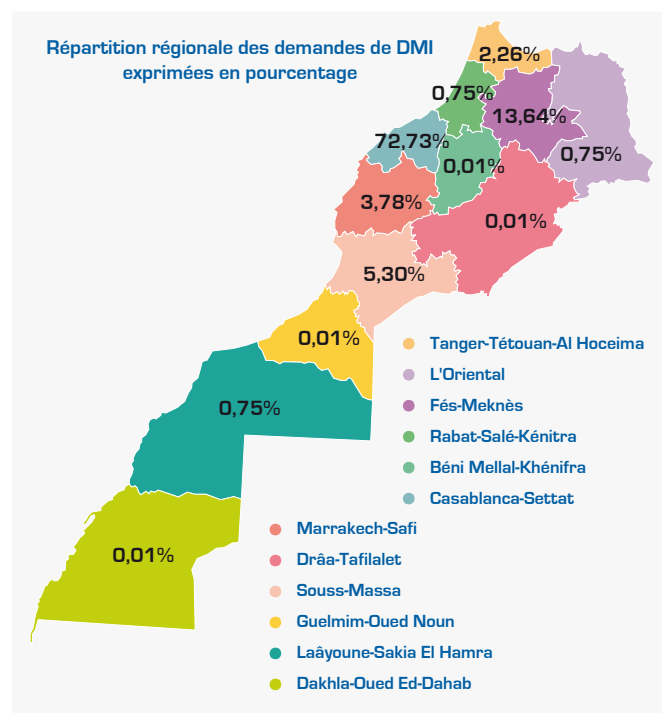
RÉPARTITION RÉGIONALE DES DESSINS ET MODÈLES INDUSTRIELS MAROCAINS

La région de Casablanca - Settat enregistre le plus grand nombre de DMI déposés, avec une part de **72,73%** des DMI d'origine marocaine, suivie par les régions de Fes - Meknès et Souss - Massa avec des parts respectives **13,64 %** et de **5,3%**.

TOP 5 DES SECTEURS SELON LA CLASSIFICATION DE LOCARNO

Durant la période allant du 1^{er} au 31 janvier 2025, la classe 9 relative aux emballages et récipients pour le transport et manutention des marchandises a maintenu sa position en tête du classement avec une part de **34%**, suivie de la classe 21 (Jeux, jouets, tentes et articles de sport) avec **31%** et de la classe 7 (Articles de ménage non compris dans d'autres classes) avec une part de **12%**.

Classement du top 5 des secteurs ayant fait objet de demandes de DMI (classification Locarno)	
9 - Emballages et récipients	34%
21- Jeux, jouets, tentes et articles de sport	31%
7- Articles de ménage non compris dans d'autres classes	12%
19- Papeterie, articles de bureau, matériel pour artistes ou d'enseignement.	8%
3- Articles de voyage, étuis, parasols et objets personnels, non compris dans d'autres classes	3%

PROCÉDURES POST-DÉPÔT/ENREGISTREMENT

238 DMI renouvelés (opération effectuée tous les 5 ans pour une période maximale de protection de 25 ans)

0 Inscriptions sur le Registre des DMI : Cession, Licence...

*Système de La Haye : Permet l'enregistrement international des DMI dans plusieurs pays (jusqu'à 98 pays) dont le Maroc.

من 2025/01/01 الى 2025/01/31

الرسوم و النماذج الصناعية

أصل الطلبات

خلال الفترة الممتدة ما بين فاتح يناير و 31 يناير 2025، بلغ عدد الرسوم والنماذج الصناعية المودعة 529 رسماً و نموذجاً صناعياً انخفاض 14% بالمقارنة مع سنة 2024. تم إيداع 90% منها من قبل مودعين وطنيين.

أما فيما يتعلق بالرسوم والنماذج الصناعية من أصل أجنبي، 9% من مجموع الرسوم والنماذج الصناعية تم إيداعه بواسطة نظام لاهاي*.

توزيع طلبات الرسوم و النماذج الصناعية

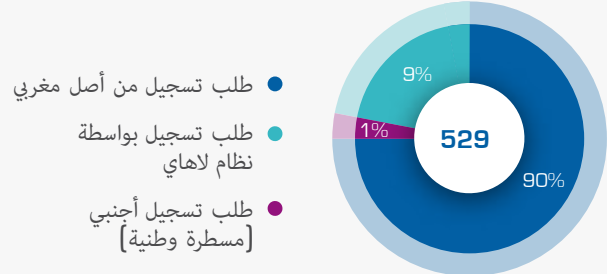

التوزيع حسب الجهات للرسوم و النماذج الصناعية المغربية

سجلت جهة الدار البيضاء - سطات أكبر عدد من حيث ايداعات الرسوم والنماذج الصناعية بحصة 72,73%. تليها على التوالي جهة فاس - مكناس و سوس - ماسة 13,64% و 5,3%.

أهم 5 قطاعات حسب تصنيف لوكارنو

احتفظ الصنف التاسع الخاص بالتعبئة و التغليف خلال الفترة الممتدة ما بين فاتح يناير - 31 يناير 2025 برتبته في أعلى القائمة بحصة 34%. يليه الصنف 21 المتعلق بالألعاب و الخيام والسلع الرياضية بحصة 31%. ثم الصنف 7 المتعلق بالأدوات المنزلية غير المدرجة في فئات أخرى بحصة 12%.

التوزيع حسب الجهات للرسوم و النماذج الصناعية المغربية

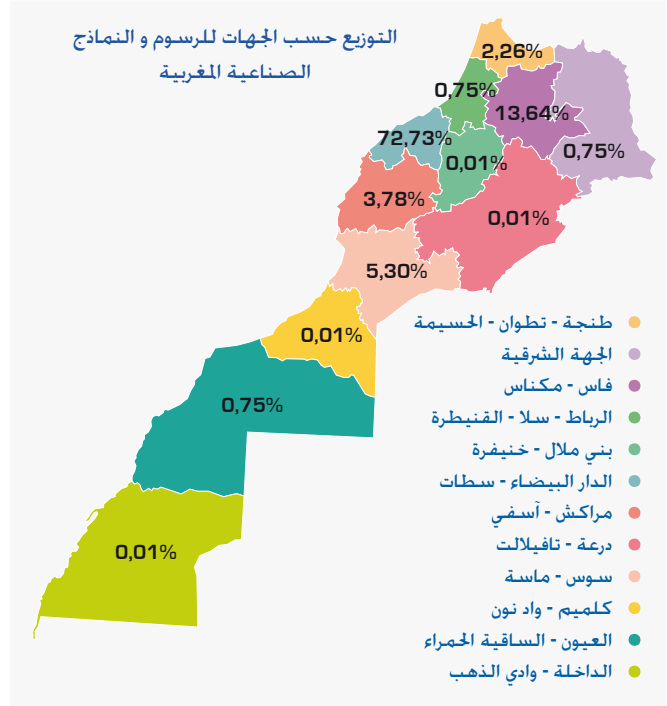

ترتيب أهم 5 قطاعات في طلبات الرسوم والنماذج الصناعية	النسبة المئوية
9- التعبئة و التغليف	34%
21- الألعاب و الخيام و السلع الرياضية	31%
7- الأدوات المنزلية غير المدرجة في فئات أخرى	12%
19- الأدوات المكتبية و المواد للفنانين أو التدريس	8%
3- أدوات السفر و الحقائب و المظلات و الأغراض الشخصية غير الواردة في فئات أخرى	3%

العمليات اللاحقة [ما بعد الإيداع]

تجديد الرسوم و النماذج (كل 5 سنوات لأربع فترات متتالية).

238

التقييدات في سجل الرسوم و النماذج (بيع - تنازل - ترخيص...)

0

نظام لاهاي : يمكن من تسجيل الرسوم و النماذج الصناعية في عدة بلدان (98 بلد)

من 2025/01/01 الى 2025/01/31

براءات الاختراع

أصل الطلبات

توزيع طلبات براءات الاختراع

- طلبات من أصل مغربي
- طلبات من أصل أجنبي

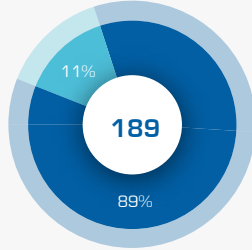

خلال الشهر الأول من سنة 2025، تلقى المكتب المغربي للملكية الصناعية والتجارية 189 طلب براءة اختراع، منها 21 طلباً من أصل مغربي، و 168 طلباً من أصل أجنبي.

شهدت الطلبات ذات الأصل المغربي تطوراً بنسبة 17% مقارنة بشهر يناير من سنة 2024.

تم تسليم 56 براءة اختراع خلال الشهر الأول من سنة 2025.

56

براءة اختراع مسجلة

مع نهاية الشهر الأول من سنة 2025، تصدر قطاع المنتجات الصيدلانية قائمة إيداعات براءات الاختراع بنسبة 33%، يليه قطاع التكنولوجيا الحيوية بنسبة 14%، ثم قطاع الكيمياء العضوية الدقيقة، و الآلات والأجهزة الكهربائية بنسبة 9% لكل منهما.

أهم 5 مجالات تكنولوجية

أهم 5 مجالات تكنولوجية	النسبة
المنتجات الصيدلانية	33%
التكنولوجيا الحيوية	14%
الكيمياء العضوية الدقيقة	9%
الآلات والأجهزة الكهربائية	9%
آلات تفرغ البضائع و نقلها	7%

توزيع طلبات براءات الاختراع المغربية حسب طبيعة المودع

- الجامعات
- الشركات
- الأفراد
- مراكز البحوث

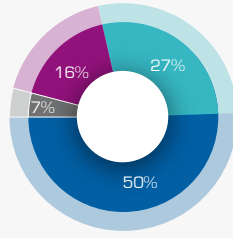

التوزيع حسب طبيعة المودع

يؤكد التصنيف حسب نوع المودعين للطلبات ذات الأصل المغربي خلال شهر يناير 2025 على مكانة الجامعات المغربية باعتبارها أول مودع لبراءات الاختراع بحصة تبلغ 50%، تليها الشركات بنسبة 27%، ثم الأشخاص الذاتيون بنسبة 16%.

الملكية الصناعية

العلامات الصناعية والتجارية والخدمات من 2025/01/01 الى 2025/01/31

أصل الطلبات

شهد شهر يناير 2025 تقديم 1808 طلب تسجيل و 1009 جديداً للعلامات التجارية. يشمل الإيداع الطلبات الوطنية المدوعة مباشرة في المغرب لدى المكتب المغربي للملكية الصناعية والتجارية (1403 طلباً) والطلبات الدولية التي تعين المغرب بموجب نظام مدريد (405 تعييناً). وتمثل الطلبات الجديدة من أصل مغربي 68% من إجمالي طلبات التسجيل. في حين تمثل العلامات التجارية المجددة وطنياً 37% من إجمالي طلبات العلامات المجددة.

توزيع طلبات تسجيل العلامات

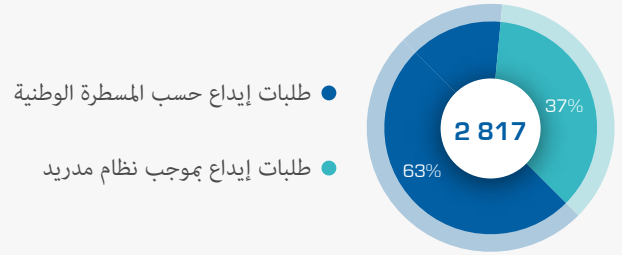

التوزيع حسب الجهات للطلبات المغربية

خلال شهر يناير 2025، تصدرت جهة الدار البيضاء - سطات قائمة الإيداعات بنسبة 55% من إجمالي طلبات التسجيل. تليها جهة الرباط - سلا - القنيطرة بنسبة 12%. ثم جهة مراكش - أسفي بنسبة 8.8%.

أهم 5 أصناف للمنتجات والخدمات حسب تصنيف نيس

أهم 5 أصناف للمنتجات والخدمات حسب تصنيف نيس	النسبة
3- منتجات التجميل والمستحضرات غير الطبية	20%
5- المنتجات الصيدلانية والبيطرية	17%
35- الخدمات الإعلانية وإدارة الأعمال	14%
41- التعليم، التدريب، الترفيه	12%
30- القهوة والشاي والكاكاو والسكر	10%

خلال شهر يناير 2025، تصدر الفئة 3 (منتجات التجميل والمستحضرات غير الطبية) الترتيب بنسبة 20%. تليها على التوالي الفئة 5 (المنتجات الصيدلانية والبيطرية) بنسبة 17%. والفئة 35 المتعلقة بالخدمات الإعلانية وإدارة الأعمال بنسبة 14%. المركز الرابع تشغله الفئة 41 (التعليم، التدريب، الترفيه) بحصة قدرها 12%. والمركز الخامس الفئة 30 (القهوة، الشاي، الكاكاو، السكر) [10%].

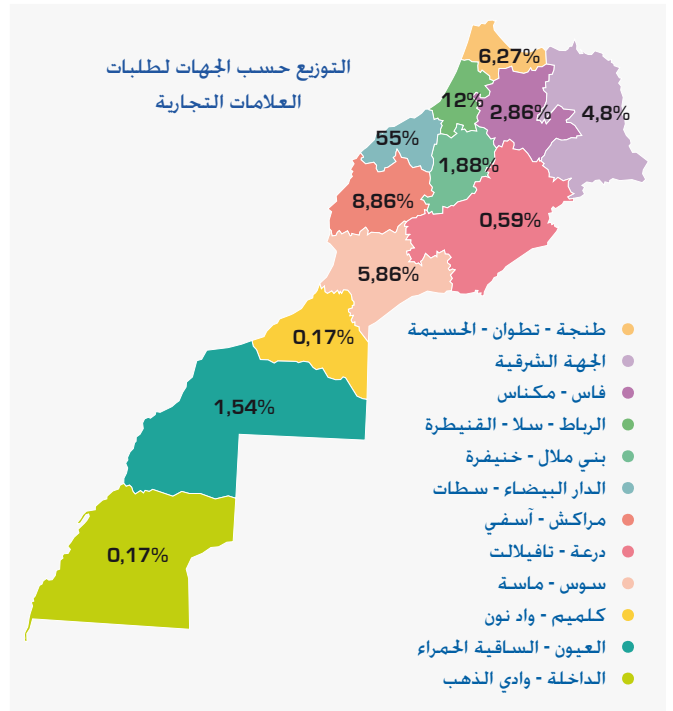

العمليات اللاحقة (ما بعد الإيداع)

عملية تعرض على العلامات التجارية

332

التقييدات في السجل الوطني للعلامات التجارية (بيع - ترخيص...)

82

من 2025/01/01 الى 2025/01/31

التسجيلات في السجل التجاري

نشاط إحداه المقاولات

خلال الشهر الأول من سنة 2025، شهدت وتيرة إنشاء المقاولات ارتفاعا كبيرا بنسبة **22,8%** مقارنة بنفس الفترة من السنة الماضية. وقد تميزت هاته الفترة بارتفاع تسجيلات الأشخاص الاعتباريين بنسبة **24,5%**، وارتفاع تسجيلات الأشخاص الذاتيين بنسبة **19,3%**. و يمثل الأشخاص الاعتباريين نسبة **69%** من إجمالي التسجيلات في السجل التجاري.



8690
مقولة محدثة

توزيع الأشخاص الاعتباريين حسب الشكل القانوني

يظل الشكل القانوني الأكثر طلباً من قبل منشئي المقاولات هو الشركة ذات المسؤولية المحدودة ذات الشريك الوحيد (SARLAU) والتي تمثل **66,4%** من إجمالي الشركات التي تم إنشاؤها خلال يناير 2025، نفس النسبة المسجلة في يناير 2024. وتحتل الشركات ذات المسؤولية المحدودة (SARL) المركز الثاني بحصة قدرها **33%**، متبوعة بشركات المساهمة (Sociétés Anonymes SA) بحصة قدرها **0,12%**.

توزيع الأشخاص الاعتباريين حسب الجهات

توزيع الأشخاص الاعتباريين حسب الجهات			
200	الجهة الشرقية	2 456	الدار البيضاء - سطات
164	العيون - الساقية الحمراء	790	الرباط - سلا - القنيطرة
131	درعة - تافيلالت	740	مراكش - آسفي
120	بني ملال - خنيفرة	588	طنجة - تطوان - الحسيمة
102	الداخلة - وادي الذهب	353	سوس - ماسة
26	كلميم - وادي نون	348	فاس - مكناس

حافظت جهة الدار البيضاء - سطات على مركز الريادة في التوزيع الجغرافي للشركات بفضل نسبة **40,8%** التي حققتها خلال شهر يناير 2025، تليها جهة الرباط - سلا - القنيطرة بنسبة **13%**، ثم مراكش - آسفي بنسبة **12,3%**.

وتتجلى أهم التغيرات المسجلة خلال شهر يناير 2025 مقارنة بنفس الفترة من سنة 2024 فيما يلي :

- **+49,4%** بجهة الدار البيضاء-سطات؛
- **+39,8%** بجهة فاس - مكناس؛
- **+34,4%** بجهة الرباط - سلا - القنيطرة؛
- **+22,4%** بجهة درعة - تافيلالت.

توزيع الأشخاص الذاتيين حسب الجهات

احتلت جهة طنجة - تطوان - الحسيمة المرتبة الأولى في التوزيع الجغرافي للتسجيلات الجديدة للأشخاص الذاتيين بنسبة **18%** من مجموع التسجيلات، فيما احتلت جهتا الشرق والدار البيضاء - سطات، المركزين الثاني والثالث بنسبتي **12,3%** و **12,2%** على التوالي.

توزيع الأشخاص الذاتيين حسب الجهات			
219	العيون - الساقية الحمراء	482	طنجة - تطوان - الحسيمة
202	فاس - مكناس	328	الجهة الشرقية
108	بني ملال - خنيفرة	327	الدار البيضاء - سطات
103	درعة - تافيلالت	311	سوس - ماسة
59	الداخلة - وادي الذهب	246	الرباط - سلا - القنيطرة
54	كلميم - وادي نون	233	مراكش - آسفي

نشرة الملكية الصناعية والتجارية بالمغرب

إحداث المقاولات

من 2025/01/01 الى 2025/01/31

الأسماء التجارية المسلمة (الشهادات السلبية)

إصدار الشهادات السلبية

شهدت بداية سنة 2025 ارتفاعاً ملحوظاً في إصدار الشهادات السلبية، حيث زادت بنسبة **21%** بحلول نهاية يناير 2025 مقارنة بنفس الفترة من السنة السابقة.

94.4% من هذه الشهادات السلبية الصادرة تتعلق بالتسميات التجارية **[14829]**.

توزيع الشواهد الصادرة

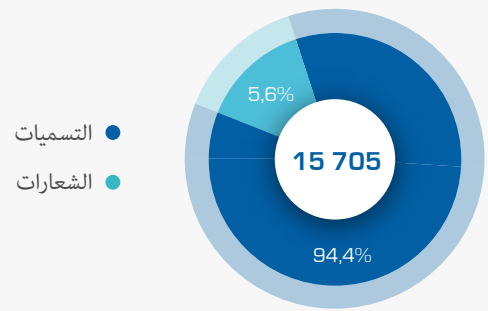

التوزيع الجهوي للشهادات السلبية المسلمة

بخصوص التوزيع الجهوي للشهادات السلبية، احتلت جهة الدار البيضاء - سطات المرتبة الأولى بـ **5901** شهادة سلبية محققة حصة **37,6%** من مجموع الشهادات السلبية المسلمة، تليها جهة الرباط - سلا - القنيطرة بـ **2256** شهادة، في حين حلت جهة مراكش - أسفي بالمرتبة الثالثة بـ **2031** شهادة سلبية، وجهة طنجة - تطوان - الحسيمة بالمرتبة الرابعة بـ **1651** شهادة سلبية.

التوزيع الجهوي للشهادات السلبية المسلمة

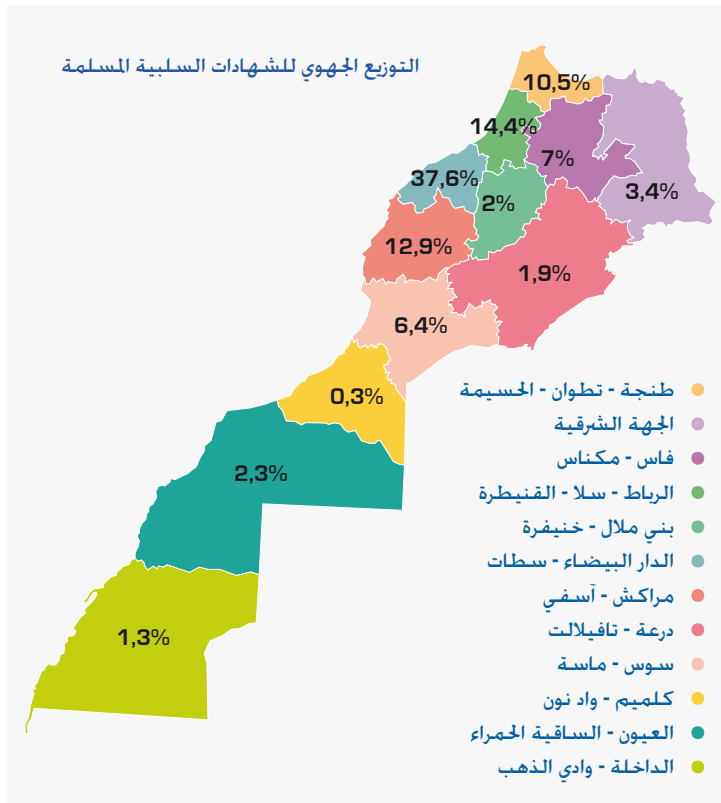

نشرة الملكية الصناعية و التجارية بالمغرب 2025 يناير

أهم الأرقام

الرسوم و
النماذج
الصناعية

529

براءات
الاختراع

189

العلامات
التجارية

2 817

الأسماء
التجارية

15 705

إحداث
المقاولات

8 690